



# 嘉義縣衛生局 家暴加害人處遇 業務推廣情形 報告

報告人：醫政科科长  
趙紋華





# 簡報大綱

壹. 嘉義縣家庭暴力暨性侵害防治中心簡介

貳. 嘉義縣家暴加害人評估與處遇

參. 嘉義縣家暴防治網絡聯繫與人員培訓

肆. 地方特色

伍. 結論

# 嘉義縣家庭暴力暨性侵害防治中心組織架構

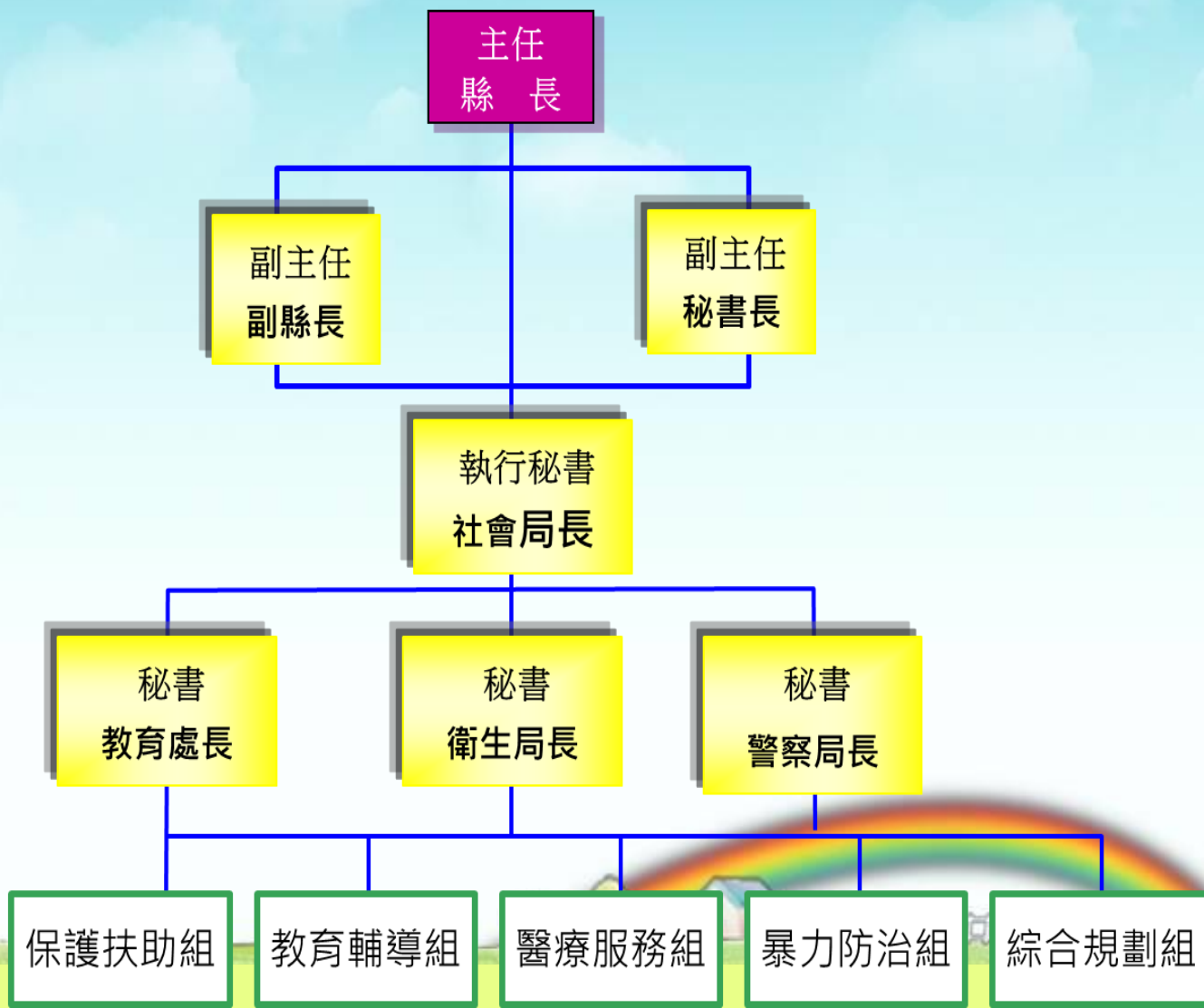



# 醫療服務組工作職責

1. 協調醫療院所成立專責處理家庭暴力及性侵害案件小組及建立防治工作之醫療流程。
2. 協助被害人診療服務、驗傷及取得證據。
3. 轉介家庭暴力被害人身心治療及輔導。
4. 辦理家庭暴力加害人鑑定及處遇計畫相關執行工作。
5. 辦理性侵害加害人評估、轉介及相關身心治療之規劃與執行
6. 擬訂及推廣防治工作之衛生教育及宣導工作。
7. 辦理醫療人員防治教育、宣導及教育訓練。
8. 其他有關防治工作之醫療業務。







## 嘉義縣衛生局家暴暨性侵害防治業務人力運用

醫政科科长

技士 1人

專任助理 1人

1. 家暴及性侵害加害人處遇業務
2. 家暴及性侵害防治業務宣導
3. 醫療人員防治教育訓練
4. 醫療機構考核
5. 其他業務（酒癮戒治、原住民就醫交通補助費案）



# 嘉義縣家暴相對人處遇個案管理流程圖

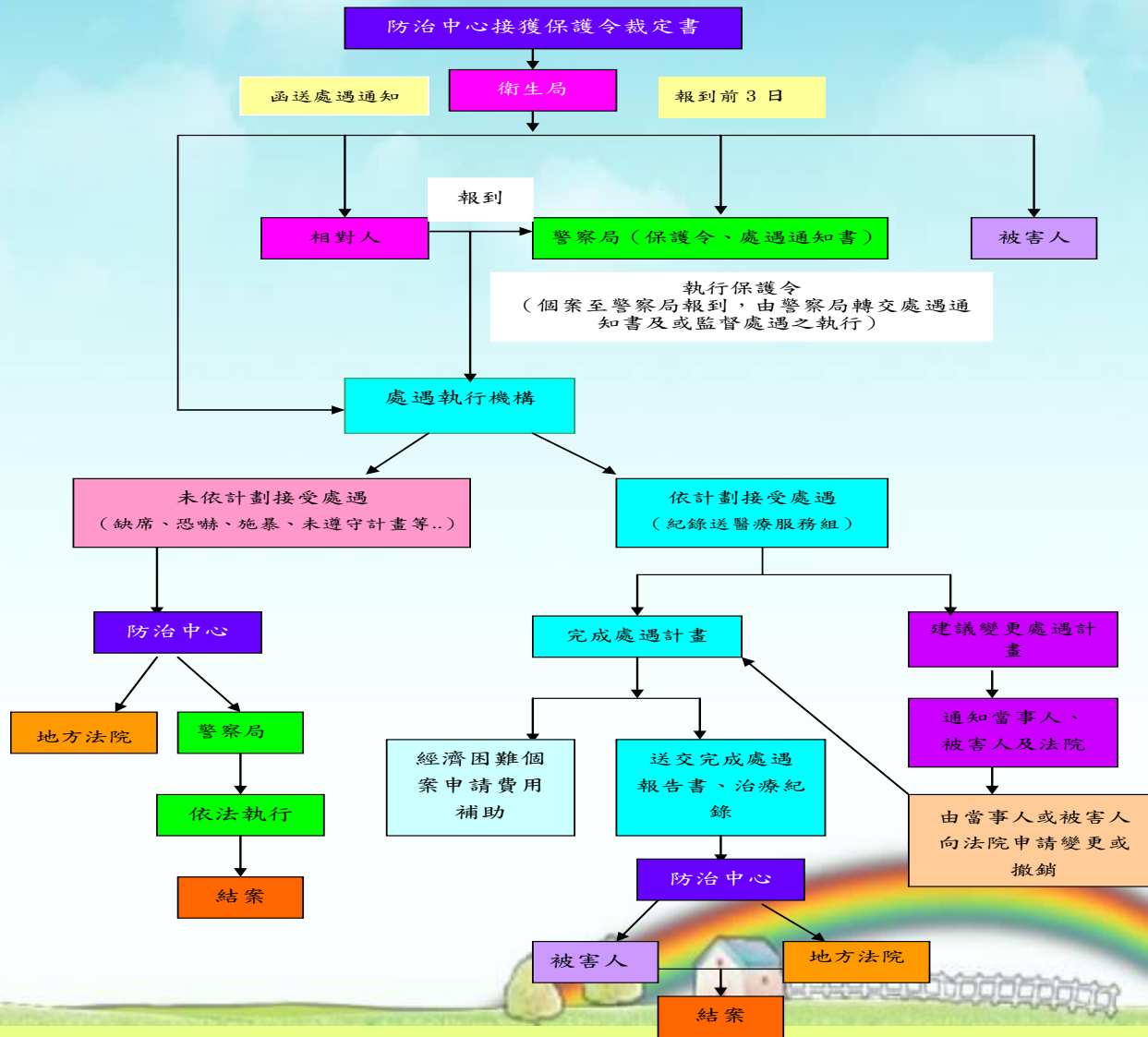

# 嘉義縣家庭暴力加害人審前鑑定模式

- 依法院委託辦理家暴簡易鑑定
- 簡易鑑定評估表

模式	方式	時間
簡易評估	面談、電訪或書面評估	每週四 (每週1次)
地點	執行人員	
民雄鄉衛生所	精神科醫師心理師2人	

家庭暴力相對人簡易評估報告書 [105.10版 /引用TIPVDA]

面談評估 書面評估 電詢評估

於\_\_\_\_年\_\_\_\_月\_\_\_\_日作

一、基本資料 [註：評估以多元資料來源較佳]

相對人姓名： \_\_\_\_\_ 身分證字號： \_\_\_\_\_ 年\_\_月\_\_日生 學歷： \_\_\_\_\_ 職業： \_\_\_\_\_  
現年\_\_歲

籍地址： \_\_\_\_\_ 電話： \_\_\_\_\_  
住地址(□同上) \_\_\_\_\_ 手機： \_\_\_\_\_  
相對人親友姓名/手機 \_\_\_\_\_

被害人姓名： \_\_\_\_\_ 現住地址(□同上) \_\_\_\_\_ 年生現\_\_歲 學歷： \_\_\_\_\_ 電話： \_\_\_\_\_  
關係： \_\_\_\_\_ 本籍/外籍 \_\_\_\_\_ 職業： \_\_\_\_\_ 手機： \_\_\_\_\_  
被害人親友姓名/手機 \_\_\_\_\_

家系圖 \_\_\_\_\_ 4.家庭生態圖 [包含家庭及案主之可能壓力來源]

報表中：曾通報\_\_次、曾被打\_\_次

二、評估之指標題項 [註：以下為求準確，請聯絡以下三方，若聯絡不到，請於七天內再連絡之]

項目	DA 題項之顯示	複問被害人	複問相對人	複問第三者	專業判斷
衝突之原由		於____ (請寫明年月日時分) 未通請打勾於此 <input type="checkbox"/> 有故人別詢問 <input type="checkbox"/>	於____ (請寫明年月日時分) 未通請打勾於此 <input type="checkbox"/> 有故人別詢問 <input type="checkbox"/>	姓名____ 關係____ 於____	



# 嘉義縣歷年家暴相對人簡易評估裁定案件

統計期間:103年-105年9月

年度	家暴相對人 評估件數	法院裁定家暴加 害人處遇件數	裁定率
103年	249	119	48%
104年	193	94	49%
105年 1-9月	135	55	41%

裁定率  
近50%





# 嘉義縣歷年法院裁定家暴案件兩造關係分析

年度	法院裁定家暴加害人處遇件數	親密關係暴力	直系尊親屬	姻親關係	兄弟手足
103年	119	80(67%)	28(24%)	8(7%)	3(2%)
104年	94	69(74%)	21(22%)	1(1%)	3(3%)
105年 1-9月	55	27(49%)	23(42%)	3(5%)	2(4%)

加害人：男性佔95.7%；女性佔4%



# 嘉義縣歷年法院核發家暴保護令處遇 案件分析

年度	裁定處 遇人數	處遇裁定 總項次	認知教 育輔導	戒酒 教育	戒酒 癮治 療	精神 治療	心理 輔導	其 他
103	119	199	119	29	42	6	1	2
104	94	142	80	25	29	5	1	2
105 (1-9月)	55	81	54	15	6	3	0	3



# 嘉義縣家暴加害人未完成處遇計畫移送案件數

年度	法院裁定家暴加害人處遇件數	累計處遇件數	移送案件數
103年	119	164	21
104年	91	161	17
105年	54	105	21
1-9月			

為提升移送案件資料完整性，建置家暴加害人處遇未完成移送查檢表



# 嘉義縣家暴加害人處遇執行地點

社區心理衛生中心  
民雄諮詢站

聖馬爾定醫院

朴子大鄉派出所

水上派出所

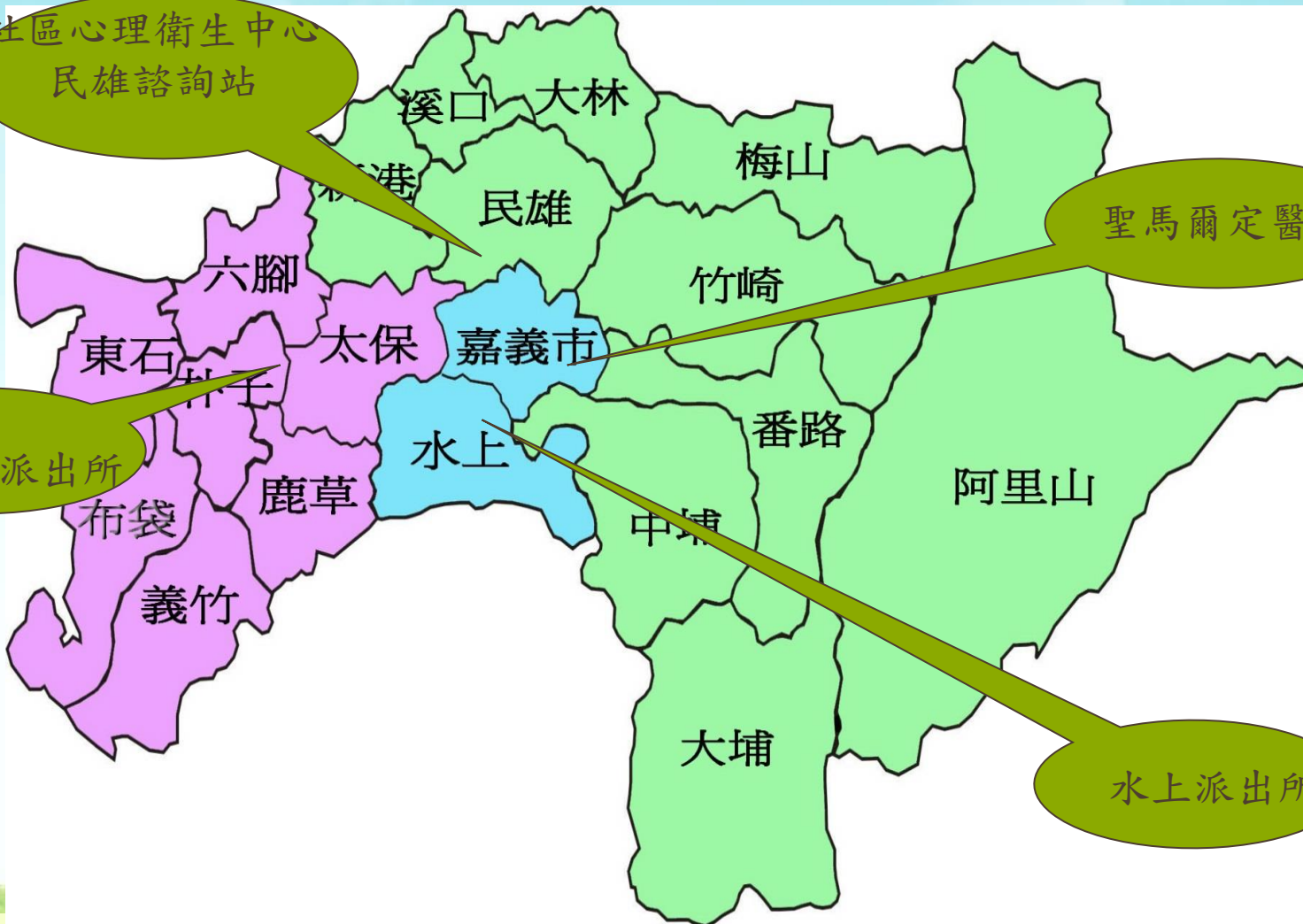





## 嘉義縣家暴加害人處遇執行人員組成

處遇分工	執行單位
團體認知教育輔導	國立中正大學犯防所副教授 (心理諮商師)
	聖馬爾定醫院 (精神科社工師、心理師)
精神、戒酒癮治療	大林慈濟醫院、衛生福利部朴子醫院、台中榮民總醫院嘉義暨灣橋分院

本縣認知教育輔導處遇團體以開放式方式進行



# 嘉義縣家暴評估小組組成

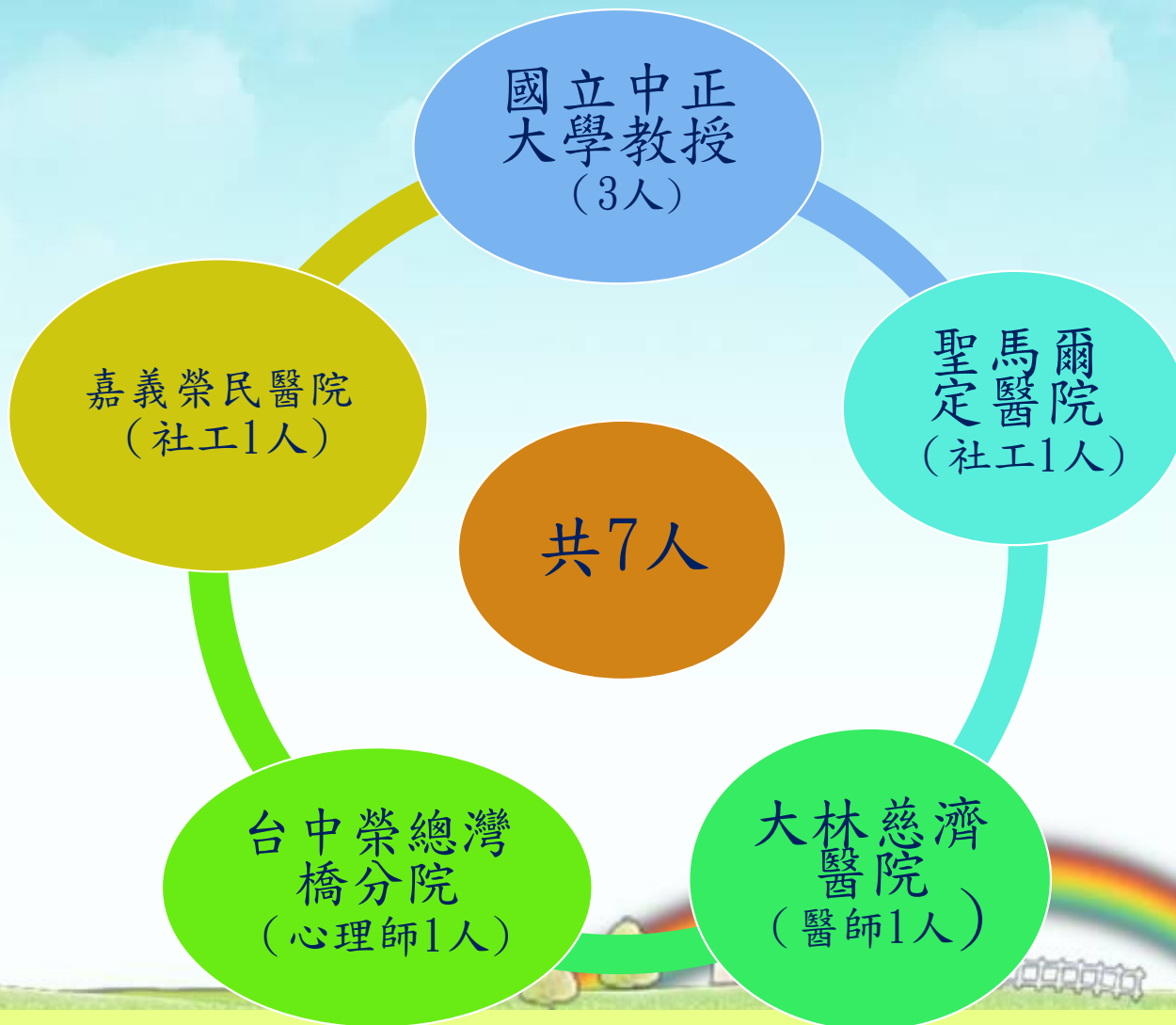



## 嘉義縣家暴評估小組、處遇人員與法官檢察官聯繫會議

- 每年召開2次家暴評估小組、處遇人員與法官檢察官聯繫會議:105年4月12日、10月11日。
- 參加人員嘉義地方法院法官、嘉義地檢署主任檢察官、檢察官及家暴暨性侵害防治中心各組代表。







## 嘉義縣家暴處遇人員教育訓練與人才培訓

### ◆處遇人員訓練-

- 國立中正大學鄭瑞隆教務長、犯防所林明傑教授、邱獻輝副教授以及國立嘉義大學特殊教育學系唐榮昌教授、大林慈濟醫院身心醫學科蔡宗晃醫師擔任外聘督導。
- 每年至少辦理2次督導訓練:105年6月24日及11月30日。
- 與國立中正大學犯罪防治學系及嘉義聖馬爾定醫院合作培訓處遇人員建置人才資料庫。
- 105年有1位聖馬爾定醫院心理師接受家暴處遇治療人員培訓中。





# 嘉義縣醫事人員家暴防治教育訓練

- 105年7月12日、8月24日結合嘉義長庚、大林慈濟醫院辦理2場教育訓練課程

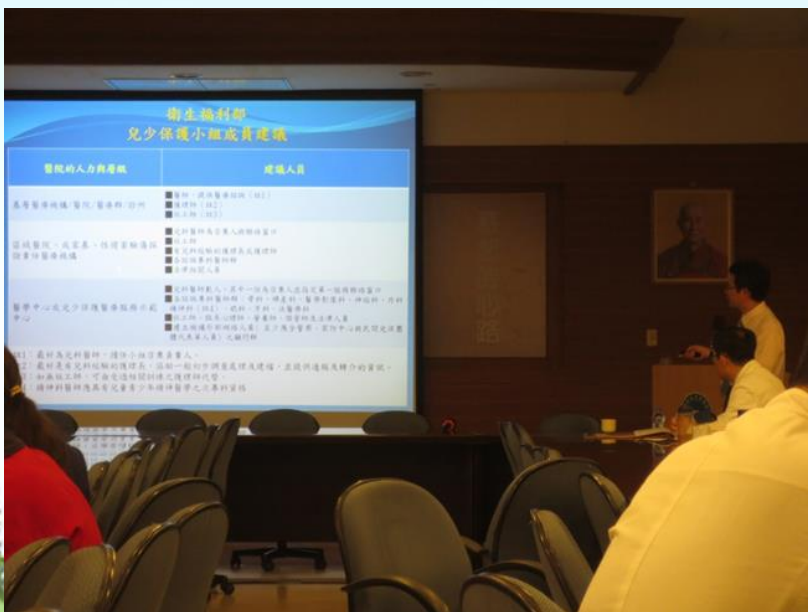



# 嘉義縣醫院成立兒少保護小組

- 105年度指定本縣轄區醫院嘉義長庚醫院、大林慈濟醫院成立兒少保護小組。
- 轄區2家醫院已成立兒少保護小組並辦理個案討論2案。



副本  
發文方式：紙本送達  
權 號：  
保存年限：

嘉義縣衛生局 函

地址：61249嘉義縣太保市祥和二路  
號  
承辦人：江玲玲  
電話：05-3620600-259  
傳真：05-3620604  
電子信箱：kitty2632@cysghb.gov.tw

受文者：本局醫政科  
發文日期：中華民國105年1月15日  
發文字號：嘉衛醫字第1050001582號  
類別：普通件  
密等及解密條件或保密期限：  
附件：如說明

主旨：指定貴院應於105年度設置兒少保護小組，以提升本縣兒少保護案件之優質服務，詳如說明段，請查照惠復。

說明：

- 一、依據衛生福利部104年11月9日衛部心字第1041761705號函與「105年度整合型心理健康促進、精神疾病及特殊族群處遇工作計畫」辦理。
- 二、有關兒少保護小組規範如下：
  - (一)小組成員：應有專責兒科醫師為召集人並有兒科護理師、各諮詢專科醫師群、社工師、心理師等人員。
  - (二)相關設置制定：應有兒處處理流程(含通報機制)確保兒處處置之正確性及完整性。
  - (三)聯絡窗口：兒科醫師為聯絡窗口。
  - (四)教育訓練：召開兒少處待會議並辦理教育訓練，教育訓練內容應包含兒少處待辨識與評估(含流程及追蹤、案例分享)。
- 三、檢附衛生福利部制定「醫療機構辦理兒少保護業務評核指標」、兒少保護小組成員建議資料、與104年度補助辦理「兒少保護醫療服務模式計畫」防護網醫療機構名單(如附件)，供貴院積極推動是項業務聯繫交流之參酌。





# 嘉義縣醫療機構家暴暨性侵害防治業務醫院督導考核

- 105年10月7日辦理本縣4家責任醫院督導考核，邀請衛福部保護服務司林維言副司長、嘉義基督教醫院婦產部羅雪芳醫師、本縣社會局社工督導、警察局婦幼隊警員擔任訪查委員。



# 嘉義縣家庭暴力防治宣導

- 網絡合作: 結合社政、警政、衛政、教育、檢察、法院共同辦理反暴力宣導活動。
- 特殊節日: 38婦女節、新移民日、國際身心障礙有愛無礙等大型活動辦理宣導。
- 多樣化媒體: 電台、文宣、海報、宜拉展

電台專訪



相關照片







# 地方特色





# 嘉義縣家暴防治網絡合作機制





# 嘉義縣家暴防治網絡各項聯繫會議

- 高危機會議：每月召開，由社政、警政、衛政教育各單位科長(隊長)輪流主持會議。
- 家暴評估小組處遇人員與法官檢察官網絡聯繫會議。
- 嘉義縣家庭暴力網絡聯繫會議。
- 嘉義縣社會局委託善牧基金會辦理法院家暴事件服務處與法院聯繫會議。



# 嘉義縣家暴加害人處遇輔導成效研究計畫

- 102-105年度委託國立中正大學犯罪防治研究所辦理家暴加害人處遇輔導研究計畫

年度	研究計畫	計畫主持人	成果
102	家庭暴力加害人處遇成效-再犯預防成效介入	中正大學犯防所邱獻輝副教授	參與團體輔導後的家庭暴力行為已明顯改善。
103	家庭暴力加害人處遇成效-外配婚暴之處遇成效		從外配聲請人或婚暴相對人觀點，團體諮商方案皆具有顯著預防親密暴力再犯之成效；男性相對人不僅感受到團體動力過程諮商處遇之療效，其施暴行徑也有明顯改善；受訪者在親密暴力的戒除，也在其伴侶訪談資料分析中獲得佐證。
105	酒精使用之庭暴力加害人處遇成效		期中報告中顯示：「衝突策略量表」部分，在完成強制諮商後，受暴者從他評的角度檢視受到伴侶的肢體暴力、性暴力以及受傷行為有顯著減少；在「酒精疾患確認測試量表」部分，顯示完成強制諮商後，施暴者使用酒精情況有明顯改善。







## 嘉義縣家暴防治地方特色

- **連結在地資源:**國立中正大學犯防所共同推動家暴暨性侵害防治業務與人才培訓。
- **辦理家暴簡易鑑定評估:**依衛福部函頒家暴加害人處遇作業要點修訂簡易鑑定評估表。
- **學術研究:**委託國立中正大學犯罪防治所
- **考核機制:**
  1. 酒癮戒治轉介個案列入對衛生所考核，並制訂酒癮戒治轉介個案關懷訪視追蹤紀錄單，以追蹤就醫治療狀況。
  2. 與監理所及法院合作進行酒癮個案轉介。





## 嘉義縣家暴加害人處遇經費來源

- 101年以前:由處遇人員向加害人收費  
(300元/次)
- 102年:公益彩卷計畫支付
- 103年以後:爭取納入一般性補助款支付，家暴暨性性侵害防治經費  
165萬/年。





# 嘉義縣家暴防治獎勵與榮耀

- 衛生醫療特優-  
104年度直轄市、縣(市)政府推動家庭暴力、性侵害及性騷擾防治業務評鑑
- 105年度衛福部家暴暨性侵處遇人員紫絲帶獎-  
國立中正大學犯罪防治所林明傑教授、  
大林慈濟醫院精神科蔡宗晃醫師



# 結論

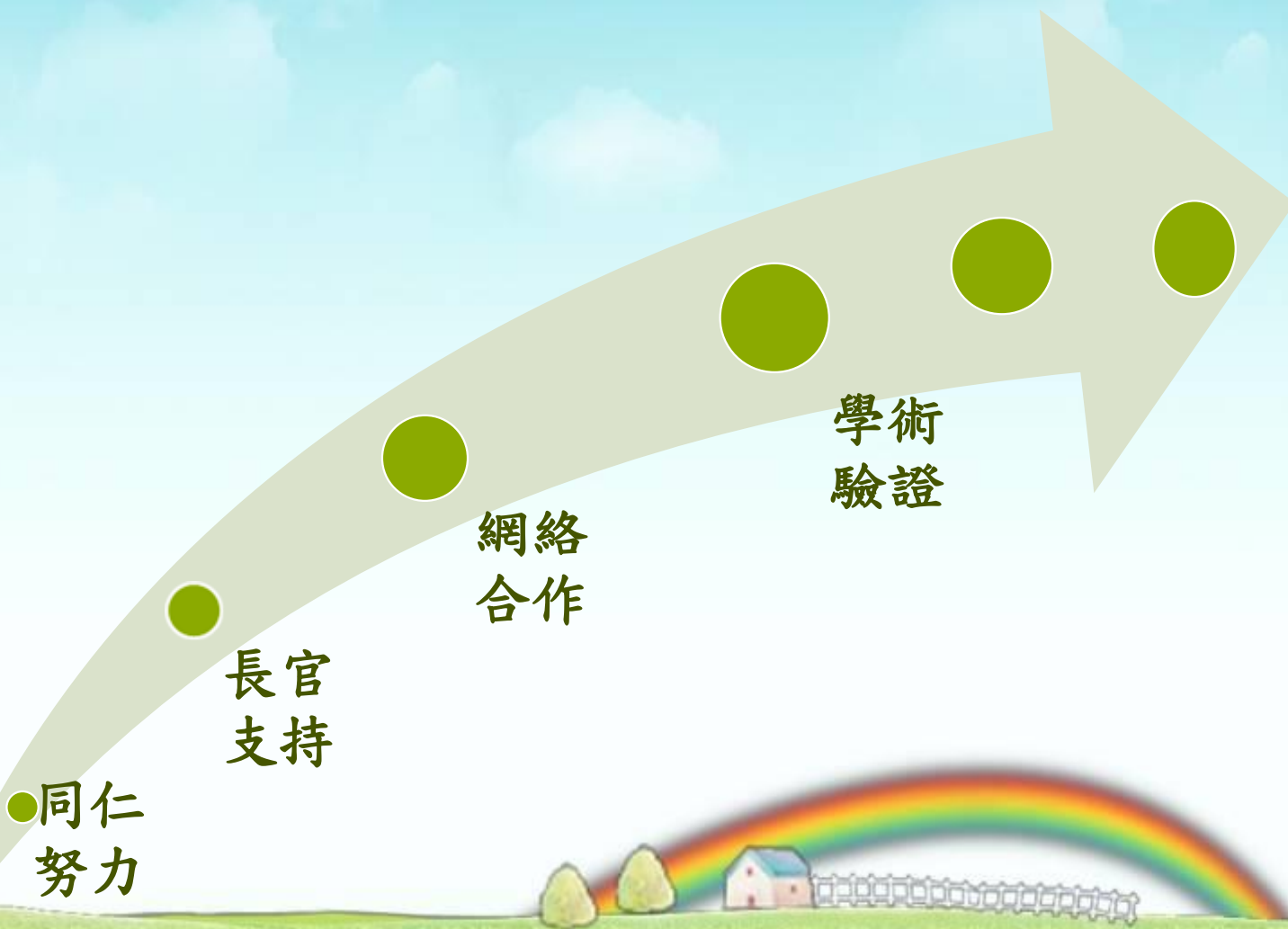

業務推動順利





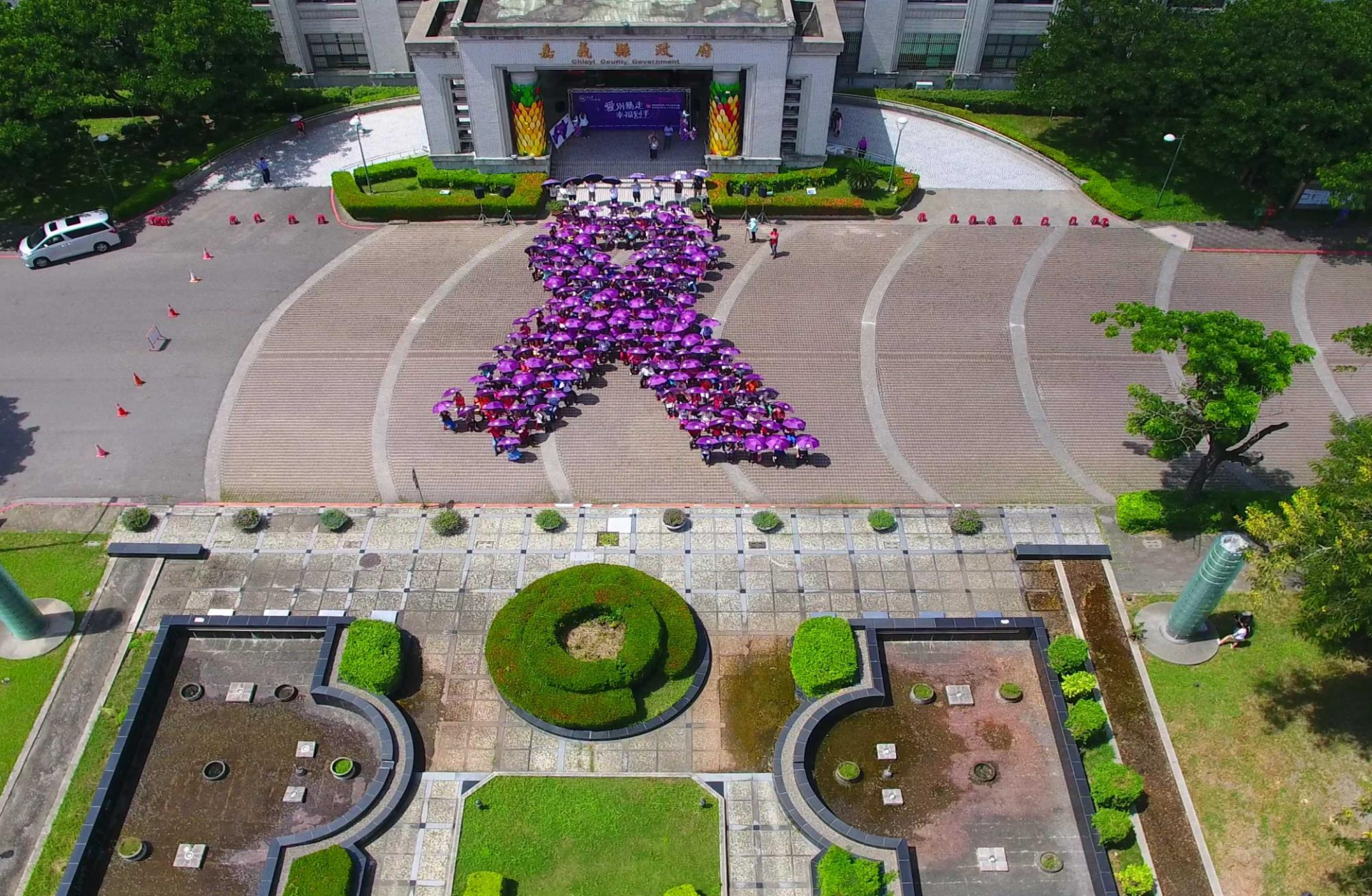

感謝聆聽